



Thailand

King Mongkut's University of Technology North Bangkok

1518 Pracharat 1 Rd., Wongsawang, Bangsue, Bangkok 10800 THAILAND

Tel: 66 2 555 2000 ext: 1025, 555 2177 (Direct line)

Fax: 66 2 555 2177

<http://www.iaeste.kmutnb.ac.th>

E-mail: iaeste@kmutnb.ac.th

หมายเลขเอกสาร	67/1.9
ลำดับเอกสาร	
วันที่	- 2 ก.ย. 2556
เวลา	16:58
ผู้รับ	

ที่ ออก ๑๘๒/๒๕๕๖/๖.๓๑.๒

๓ มิถุนายน ๒๕๕๖

เรื่อง ขอความอนุเคราะห์ในการประชาสัมพันธ์การรับสมัครสอบคัดเลือกนักศึกษาเพื่อเข้าร่วมโครงการฝึกงานด้านเทคนิค ในต่างประเทศของ IAESTE Thailand ประจำปี ๒๕๕๗

เรียน คณบดีคณะวิทยาศาสตร์และเทคโนโลยี มหาวิทยาลัยราชภัฏพระนคร

- สิ่งที่ส่งมาด้วย
๑. รายละเอียดประกาศการรับสมัครสอบคัดเลือกนักศึกษาเข้าร่วมโครงการ IAESTE Thailand ประจำปี ๒๕๕๗
 ๒. ใบสมัครสอบคัดเลือก

ด้วยโครงการแลกเปลี่ยนศึกษานานาชาติเพื่อการฝึกงานด้านเทคนิค (The International Association for the Exchange of Students for Technical Experience A.s.b.l. : IAESTE Thailand) จะดำเนินการเปิดรับสมัครนักศึกษาเพื่อเข้าร่วมโครงการการฝึกงานด้านเทคนิค ณ ต่างประเทศของ IAESTE Thailand ประจำปี ๒๕๕๗ IAESTE Thailand ใคร่ขอความอนุเคราะห์ท่านได้โปรดกรุณาประชาสัมพันธ์ให้นักศึกษา ระดับชั้นปี ๓ - ๔ และปริญญาโท - เอกที่กำลังศึกษาอยู่ในสถานศึกษาของท่านทราบโดยทั่วกัน นักศึกษาที่ศึกษาอยู่ในสถานศึกษาเขตกรุงเทพฯและปริมณฑล ที่สนใจสามารถสมัครได้ ณ ที่ทำการ IAESTE Thailand ชั้น ๑๐ อาคารอเนกประสงค์ มหาวิทยาลัยเทคโนโลยีพระจอมเกล้าพระนครเหนือ เลขที่ ๑๕๑๘ ถ.พระรามเก้า ๑ แขวงวงศ์สว่าง เขตบางซื่อ กทม. ๑๐๘๐๐ ในวันจันทร์ - วันศุกร์ ระหว่างเวลา ๘.๓๐ - ๑๘.๐๐ น. และในวันเสาร์ระหว่างเวลา ๙.๐๐ - ๑๖.๐๐ น. ตั้งแต่วันที่ ๑ กรกฎาคม - ๑๑ ตุลาคม ๒๕๕๖ สำหรับนักศึกษาที่ศึกษาอยู่ในสถานศึกษาต่างจังหวัดและสนใจที่จะสมัครสอบเพื่อขอรับทุนฝึกงานในโครงการ IAESTE Thailand ใคร่เรียนขอความอนุเคราะห์หน่วยงานที่เกี่ยวข้องได้โปรดกรุณารวบรวมใบสมัครและหลักฐานการสมัครสอบของนักศึกษาของท่านพร้อมทั้งค่าสมัครสอบจำนวนเงิน ๖๐๐ บาท (หกร้อยบาทถ้วน) โดยส่งจ่ายณณัติในนาม รศ.ดร.ทองดี ชีวฤกษ์ ปณ. พระจอมเกล้า ๑๐๘๐๒ และส่งไปยังสำนักงาน IAESTE Thailand ภายในวันที่ ๓๐ กันยายน ๒๕๕๖ (วันที่ที่ประทับตราจากไปรษณีย์เท่านั้น) หากหลังจากวันที่ดังกล่าวข้างต้นจะถือว่าการสมัครสอบเป็นโมฆะ รายละเอียดการรับสมัครสอบคัดเลือกนักศึกษาตามเอกสารแนบท้าย ทาง IAESTE Thailand จะดำเนินการจัดส่งบัตรประจำตัวสอบพร้อมทั้งใบเสร็จรับเงินค่าสมัครสอบของนักศึกษามาถึงสำนักงานของท่านในภายหลังเพื่อโปรดอนุเคราะห์ดำเนินการต่อไป

จึงเรียนมาเพื่อโปรดทราบ และอนุเคราะห์ด้วย จักขอบคุณยิ่ง

เรียน คณบดี
เพื่อทราบและแจ้ง
๑. กพร
๒. ผอ.คณบดีคณะวิทยาศาสตร์และเทคโนโลยี
๓/๑/๕๖

ขอแสดงความนับถือ

(รองศาสตราจารย์ ดร.ทองดี ชีวฤกษ์)

เลขาธิการ IAESTE Thailand

หมายเหตุ ใบสมัครสามารถ Download ได้จาก www.iaeste-thailand.org

ผู้ช่วยคณบดีคณาจารย์ ดร.เดช บุญประจักษ์

คณบดีคณะวิทยาศาสตร์และเทคโนโลยี



ประกาศมหาวิทยาลัยเทคโนโลยีพระจอมเกล้าพระนครเหนือ
เรื่อง การรับสมัครสอบคัดเลือกนักศึกษาเข้าร่วมโครงการฝึกงานด้านเทคนิคในต่างประเทศ
ของ IAESTE Thailand ประจำปี ๒๕๕๗

ด้วยโครงการแลกเปลี่ยนนักศึกษานานาชาติเพื่อการฝึกงานด้านเทคนิค ไอเอสทีประเทศไทย (The International Association for the Exchange of Students for Technical Experience A.s.b.l. : IAESTE Thailand) มหาวิทยาลัยเทคโนโลยีพระจอมเกล้าพระนครเหนือจะเปิดรับสมัครสอบคัดเลือกนักศึกษาระดับอุดมศึกษาชั้นปีที่ ๓ - ๔ และปริญญาโท - เอก อายุไม่เกิน ๓๐ ปี เข้าร่วมโครงการฝึกงานด้านเทคนิคในต่างประเทศของ IAESTE Thailand ประจำปี ๒๕๕๗ รายละเอียดตามประกาศแนบท้าย

นักศึกษาผู้สนใจประสงค์จะสมัครสอบคัดเลือกเพื่อขอรับทุนฝึกงานดังกล่าวสามารถสมัครได้ที่ สำนักงาน IAESTE Thailand ชั้น ๑๐ อาคารอเนกประสงค์ มหาวิทยาลัยเทคโนโลยีพระจอมเกล้าพระนครเหนือ เลขที่ ๑๕๑๘ ถนนประชาราษฎร์ ๑ แขวงวงศ์สว่าง เขตบางซื่อ กทม. ๑๐๘๐๐ โทร. ๐๒-๕๕๕-๒๑๗๗, ๐๒-๕๕๕-๒๐๐๐ ต่อ ๑๐๒๕, ๑๑๙๓ และ ๑๑๙๔ ตั้งแต่วันที่ ๑ กรกฎาคม - ๑๑ ตุลาคม ๒๕๕๖ ในวัน และเวลาราชการ

ประกาศ ณ วันที่ ๙ พฤษภาคม พ.ศ. ๒๕๕๖

(ศาสตราจารย์ ดร.ธีรวุฒิ บุญยโสภณ)

อธิการบดี

หมายเหตุ นักศึกษาสามารถดูรายละเอียดเพิ่มเติม และ Download ใบสมัครได้ที่ www.iaeste-thailand.org

ประกาศ

IAESTE Thailand

มหาวิทยาลัยเทคโนโลยีพระจอมเกล้าพระนครเหนือ

IAESTE Thailand ได้กำหนดหลักเกณฑ์และมาตรการในการสอบคัดเลือกนักศึกษาระดับอุดมศึกษาของภาครัฐ และเอกชนจากทุกส่วนภูมิภาคในประเทศไทยที่สนใจจะสมัครสอบเพื่อขอรับทุนฝึกงานด้านเทคนิค ณ ต่างประเทศในแต่ละปีมีข้อปฏิบัติดังต่อไปนี้

คุณสมบัติของผู้สมัคร

๑. มีสถานภาพเป็นนักศึกษา ณ วันที่สมัครสอบ
๒. กำลังศึกษาอยู่ในระดับปริญญาตรี ชั้นปีที่ ๓ ขึ้นไป ทุกมหาวิทยาลัย เกรดเฉลี่ยสะสมไม่ต่ำกว่า ๒.๐๐
๓. กำลังศึกษาอยู่ในระดับปริญญาโท เอก ทุกมหาวิทยาลัย เกรดเฉลี่ยสะสมไม่ต่ำกว่า ๓.๐๐
๔. เป็นผู้ที่มีความสามารถในการใช้ ภาษาอังกฤษดี หรือ ภาษาต่างประเทศอื่นๆ
๕. อายุระหว่าง ๑๘ - ๓๐ ปี
๖. แต่งกายสุภาพ เรียบร้อย และมีความประพฤติดีในวันสมัครสอบ

หลักฐานการสมัคร

๑. ใบสมัคร (สามารถใช้สำเนาใบสมัครหรือ Download ใบสมัครได้)
๒. รูปถ่ายขนาด ๑ นิ้ว หรือ ๒ นิ้ว จำนวน ๓ ใบ
๓. ค่าสมัคร ๕๐๐ บาท
๔. ค่าหนังสือคู่มือนักศึกษา ๑๐๐ บาท
๕. สำเนาบัตรประจำตัวนักศึกษา (นำตัวจริงมาแสดงในวันสมัครด้วย)
๖. ใบแสดงผลการศึกษา (Transcript) เป็นภาษาอังกฤษ (ตัวจริง) ต้องออกไม่เกิน ๓๐ วันนับจากวันที่สมัคร

หมายเหตุ ๑ เอกสารข้อ ๖ สามารถนำมายื่นภายหลังได้ (ก่อนวันสอบข้อเขียนวิชาภาษาอังกฤษ)
๒. หากนักศึกษาแต่งกายไม่สุภาพเรียบร้อย (อาทิ สวมกางเกงยีนส์ เลื่อยยัด เลือไม่มีปก เลือไม่มีแขนหรือรองเท้าแตะ) หรือนำหลักฐานมาสมัครสอบไม่ครบถ้วน เจ้าหน้าที่จะไม่อนุญาตให้นักศึกษาสมัครสอบโดยเด็ดขาด

ระเบียบและข้อปฏิบัติของผู้เข้าสอบ

IAESTE Thailand กำหนดให้นักศึกษาปฏิบัติตามอย่างเคร่งครัดดังนี้

๑. การแต่งกาย

- ๑.๑ สำหรับนักศึกษาที่กำลังศึกษาอยู่ ให้สวมชุดนักศึกษาประจำมหาวิทยาลัยหรือสถาบันการศึกษาที่ตนสังกัดเท่านั้น
- ๑.๒ สำหรับนักศึกษาผู้สำเร็จการศึกษาระดับปริญญาตรี หรือกำลังศึกษาอยู่ในระดับปริญญาโท เอก ให้สวมชุดสุภาพตามระเบียบกฎข้อบังคับของการเข้าสอบ รายละเอียดดังนี้
 - * การแต่งกายของนักศึกษาหญิง
 ๑. ห้ามนักศึกษาใส่เสื้อไม่มีปก ไม่มีแขนและเสื้อยัด
 ๒. ห้ามนักศึกษาสวมกางเกงทุกชนิดเข้าห้องสอบ
 ๓. ห้ามนักศึกษาสวมรองเท้าแตะ รองเท้าไม่มีรัดส้นและรองเท้าแฟชั่นทุกชนิด
 - * การแต่งกายของนักศึกษาชาย
 ๑. ห้ามนักศึกษาใส่เสื้อไม่มีปก , ไม่มีแขนและเสื้อยัด
 ๒. ห้ามนักศึกษาสวมกางเกงยีนส์ทุกชนิด
 ๓. ห้ามนักศึกษาสวมรองเท้าแตะ รองเท้าสานและรองเท้าแฟชั่นทุกชนิด

๒ ข้อปฏิบัติในการเข้าสอบ

- ๒.๑ ห้ามเข้าห้องสอบก่อนได้รับอนุญาตจากกรรมการคุมสอบ
- ๒.๒ ห้ามนำเครื่องมือสื่อสารทุกชนิดตลอดจนพจนานุกรมภาษาอังกฤษเข้าห้องสอบ
- ๒.๓ ห้ามยืมอุปกรณ์เครื่องเขียนใดๆ ในขณะที่ทำการสอบ
- ๒.๔ ห้ามเข้าห้องสอบหลังจากดำเนินการสอบไปแล้ว ๒๐ นาที
- ๒.๕ ห้ามออกจากห้องสอบก่อน ๓๐ นาที หลังจากเริ่มดำเนินการสอบ
- ๒.๖ ห้ามนำข้อสอบออกจากห้องสอบ
- ๒.๗ นำบัตรประจำตัวสอบมาในวันสอบ (หากนักศึกษาไม่มีบัตรประจำตัวสอบมาแสดงต่อกรรมการคุมสอบ กรรมการจะทำการตัดสิทธิ์การสอบของนักศึกษาทันที)
- ๒.๘ วางข้อสอบพร้อมกระดาษคำตอบบนโต๊ะที่นั่งสอบหลังจากหมดเวลาสอบ

หมายเหตุ หากนักศึกษาไม่ปฏิบัติตามข้อกำหนดดังกล่าวข้างต้น คณะกรรมการคุมสอบ สามารถระงับ การเข้าสอบของนักศึกษาได้ทันที

วัน เวลา และสถานที่รับสมัครสอบ

นักศึกษาจากสถานศึกษาในกรุงเทพมหานครและเขตปริมณฑลต้องสมัครสอบด้วยตนเองเท่านั้น ในวัน และเวลาราชการ คือ วันจันทร์ - วันศุกร์ เวลา ๘.๓๐ น. - ๑๘.๐๐ น. และวันเสาร์เวลา ๙.๐๐ - ๑๖.๐๐ น. (หยุดพักเที่ยง ๑๒.๐๐ น. - ๑๓.๐๐ น.) ที่สำนักงาน IAESTE Thailand ชั้น ๑๐ อาคารอเนกประสงค์ มหาวิทยาลัยเทคโนโลยีพระจอมเกล้าพระนครเหนือ เท่านั้น

** สำหรับนักศึกษาที่ศึกษาอยู่ในสถานศึกษาออกเขตกรุงเทพมหานคร หรือในต่างจังหวัดสามารถติดต่อสอบถามรายละเอียดในการสมัครสอบพร้อมทั้งยื่นใบสมัครได้ที่สถานศึกษาของตน ณ ฝ่ายผู้รับผิดชอบดำเนินการแทน IAESTE Thailand โดยสถานศึกษานั้นๆจะเป็นผู้ทำการประชาสัมพันธ์ให้นักศึกษาทราบโดยทั่วถึงกัน

🚗 รถประจำทางที่ผ่าน สาย ๓๒, ๓๓, ๖๔, ๙๐, ๙๗, ๑๑๗, ๒๐๓, ปอ.๒๐๓, ปอ.๕๔๓, ปอ.๕๙,

ปอ.๕๗

ค่าใช้จ่าย

นักศึกษาจะต้องรับผิดชอบค่าใช้จ่ายดังต่อไปนี้

๑. ค่าสมัครสอบ ๕๐๐ บาทและค่าหนังสือคู่มือนักศึกษา ๑๐๐ บาท รวมเป็นจำนวนเงินทั้งสิ้น ๖๐๐ บาท (หกร้อยบาทถ้วน) โดยชำระในวันสมัครสอบที่ห้องการเงิน ชั้น ๑ อาคาร TGGG มหาวิทยาลัยเทคโนโลยีพระจอมเกล้าพระนครเหนือ เมื่อชำระค่าสมัครสอบเป็นที่เรียบร้อยแล้ว นักศึกษาจะต้องนำใบเสร็จรับเงินมาแสดงต่อ เจ้าหน้าที่สำนักงาน IAESTE Thailand จึงถือว่าการสมัครนั้นสมบูรณ์

๒. ค่าธรรมเนียม ๓,๕๐๐ บาท (ชำระในวันรับทุนฝึกงาน)

๓.. ค่าประกันทุน ๓,๕๐๐ บาท (ชำระในวันรับทุนฝึกงาน)

*** ในกรณีที่นักศึกษาสละสิทธิ์ทุนฝึกงาน IAESTE Thailand จะไม่คืนเงินค่าประกันทุนให้ ***

๔. ค่าประกันชีวิตและสุขภาพประมาณ ๑,๒๐๐ - ๓,๐๐๐ บาท (ขึ้นอยู่กับระยะเวลาที่ไปฝึกงาน) การที่นักศึกษาจำเป็นต้องทำกรรมธรรม์ประกันชีวิตและสุขภาพถือเป็นสิ่งจำเป็นที่สุด เนื่องจาก IAESTE Thailand ไม่สามารถจะชดเชยและรับผิดชอบต่อการสูญเสียหรือค่าใช้จ่ายใดๆ อันเกิดจากเหตุต่างๆ ผู้รับผิดชอบจะเป็นบริษัทประกันที่นักศึกษาได้ทำกรรมธรรม์ไว้ซึ่งนักศึกษาจะต้องเป็นผู้ทำประกันด้วยตนเอง

๕. ค่าใช้จ่ายในการเดินทางระหว่างประเทศ อาทิเช่น ค่าธรรมเนียมวีซ่า ค่าตั๋วเครื่องบิน (ทั้งนี้ขึ้นอยู่กับภาวะเศรษฐกิจในปัจจุบัน) ซึ่งนักศึกษาต้องรับผิดชอบดำเนินการด้วยตนเอง

กำหนดการการสอบคัดเลือกประจำปี พ.ศ.๒๕๕๗ (ปี ค.ศ.๒๐๑๔)

๑. เปิดรับสมัคร
(วันจันทร์ - ศุกร์ เวลา ๘.๓๐ - ๑๘.๓๐ น. วันเสาร์เวลา ๙.๐๐ - ๑๖.๐๐ น. เว้นเวลา ๑๒.๐๐ - ๑๓.๐๐น.) วันจันทร์ที่ ๑ กรกฎาคม ๒๕๕๖ - วันศุกร์ที่ ๑๑ ตุลาคม ๒๕๕๖
๒. แจ้งสถานที่สอบ วันศุกร์ที่ ๑๑ ตุลาคม ๒๕๕๖ เวลา ๑๘.๐๐ น.
๓. สอบข้อเขียนวิชาภาษาอังกฤษ วันเสาร์ที่ ๑๒ ตุลาคม ๒๕๕๖ เวลา ๙.๐๐ - ๑๒.๐๐ น.
๔. ประกาศผลสอบข้อเขียน วันเสาร์ที่ ๙ พฤศจิกายน ๒๕๕๖ เวลา ๑๘.๐๐ น.
๕. สอบสัมภาษณ์ภาษาอังกฤษและวิชาชีพเฉพาะทาง วันเสาร์และวันอาทิตย์ที่ ๒๓ - ๒๔ พฤศจิกายน ๒๕๕๖ และ วันเสาร์ที่ ๓๐ พฤศจิกายน ๒๕๕๖, อาทิตย์ที่ ๑ ธันวาคม ๒๕๕๖ ณ ห้องประชุมเบญจรัตน์ อาคารนวมินทรราชินี
(การเรียกนักศึกษาสอบสัมภาษณ์จะเรียงตามลำดับที่ของการรายงานตัวก่อนหลังของนักศึกษาแต่ละคน)
๖. ประกาศรายชื่อผู้สอบผ่านและมีคุณสมบัติเหมาะสมที่จะได้รับทุนฝึกงาน วันอาทิตย์ที่ ๙ กุมภาพันธ์ ๒๕๕๗ (เรียงตามลำดับคะแนน)
(เวลา ๑๘.๐๐ น.)
๗. ประชุมผู้ปกครองและนักศึกษาเพื่อรายงานตัว และเลือกทุนฝึกงาน วันเสาร์ที่ ๑๕ กุมภาพันธ์ ๒๕๕๗ เวลา ๙.๐๐ - ๑๖.๐๐ น.
ณ ห้องประชุมเบญจรัตน์ อาคารนวมินทรราชินี
๘. ชำระเงินและรับทุนฝึกงาน วันเสาร์ที่ ๑๕ กุมภาพันธ์ ๒๕๕๗ เวลา ๑๓.๐๐ - ๑๖.๐๐ น.
ณ ห้องประชุมเบญจรัตน์ อาคารนวมินทรราชินี

**** หมายเหตุ **** เลขธิการ IAESTE Thailand (รองศาสตราจารย์ ดร.ทองดี ชิวพฤกษ์) จะดำเนินการแลกเปลี่ยนทุนฝึกงานกับประเทศสมาชิกในการประชุมสามัญประจำปี IAESTE ครั้งที่ ๖๗ ระหว่างวันที่ ๑๘ - ๒๔ มกราคม ๒๕๕๗ ณ ประเทศ Ecuador จึงยังไม่สามารถแจ้งจำนวนทุนฝึกงาน สาขา และประเทศในขณะนี้ได้

***นักศึกษา สามารถดูรายละเอียดได้ที่ www.iaeste-thailand.org**

หลังจากนักศึกษาสอบผ่านการคัดเลือกเข้าร่วมโครงการ IAESTE Thailand แล้ว นักศึกษาต้องปฏิบัติตามข้อกำหนดของ IAESTE Thailand อย่างเคร่งครัดดังนี้

๑ การรายงานตัวและการเลือกทุนฝึกงาน

๑.๑ นักศึกษาที่สอบผ่านการคัดเลือกต้องรายงานตัวต่อเจ้าหน้าที่ IAESTE Thailand ด้วยตนเอง ตามวัน เวลา และสถานที่ ที่ IAESTE Thailand กำหนด พร้อมนำผู้ปกครองมาด้วย (บิดา มารดา หรือญาติสนิท ที่สามารถรับผิดชอบในการรับทุนฝึกงานครั้งนี้ของนักศึกษาได้)

๑.๒ IAESTE Thailand จัดประชุมนักศึกษา และผู้ปกครอง ณ ห้องประชุมเบญจรัตน์ มหาวิทยาลัยเทคโนโลยีพระจอมเกล้าพระนครเหนือ เป็นประจำทุกปีโดยมีวัตถุประสงค์เพื่อประชาสัมพันธ์การดำเนินงานของ IAESTE Thailand ให้เป็นที่รู้จักแก่นักศึกษาและผู้ปกครอง มากยิ่งขึ้น อันจะนำไปสู่ความเข้าใจซึ่งกันและกันอย่างถูกต้อง

๑.๓ IAESTE Thailand จะเปิดโอกาสให้นักศึกษาเป็นผู้เลือกทุนฝึกงาน ณ ประเทศต่างๆ ด้วยตนเองตามสาขาวิชาและคะแนนที่นักศึกษาสอบผ่านเรียงลำดับคะแนนจากมากไปหาน้อยในแต่ละกลุ่มวิชาโดยมีคณะกรรมการผู้รับผิดชอบและศิษย์เก่า IAESTE Thailand คอยให้คำแนะนำระหว่างการเลือกทุนฝึกงาน **** ข้อควรคำนึงในการพิจารณาเลือกทุน **** คือ นักศึกษาควรพิจารณาว่าสาขาวิชาต่างๆ ที่ศึกษาผ่านมามีความสอดคล้องและเหมาะสมกับลักษณะงานที่นายจ้างในต่างประเทศกำหนดไว้ใน “ O ” Form หรือไม่ นักศึกษาไม่ควรคำนึงถึงประเทศเท่านั้น มิเช่นนั้นจะทำให้เกิดการปฏิเสธในการตอบรับนักศึกษาเข้าฝึกงาน

๒ การรับทุนฝึกงาน

นักศึกษาจะต้องเข้าร่วมการประชุมผู้ปกครองและนักศึกษาในวันเสาร์ที่ ๑๕ กุมภาพันธ์ ๒๕๕๗ เพื่อเลือกและรับทุนฝึกงานด้วยตนเองเท่านั้น พร้อมกับการชำระเงินและยื่นเอกสารดังนี้

- บัตรประจำตัวประชาชนทั้งตัวจริงและสำเนา
- สำเนาทะเบียนบ้าน
- หนังสือรับรองการรับทุนฝึกงานจากผู้ปกครองและหนังสือสัญญารับทุนฝึกงาน
- สำเนาบัตรประชาชน หรือบัตรประจำตัวข้าราชการของผู้ปกครอง
- ค่าธรรมเนียม ๓,๕๐๐ บาท
- ค่าประกันทุน ๓,๕๐๐ บาท

หมายเหตุ

๑ หากนักศึกษาไม่มารับทุนพร้อมชำระเงินด้วยตนเองในวันประชุมผู้ปกครองและนักศึกษาตามวันเวลาและสถานที่ ที่ IAESTE Thailand กำหนด จะถือว่านักศึกษาผู้นั้นสละสิทธิ์ทันที ในกรณีที่นักศึกษามีความจำเป็นซึ่งทำให้ไม่สามารถมารับทุนฝึกงานได้ด้วยตนเองนักศึกษาต้องแจ้งให้ IAESTE Thailand ทราบเป็นลายลักษณ์อักษรล่วงหน้าอย่างน้อย ๗ วัน ทาง IAESTE Thailand จะพิจารณาอนุมัติให้ผู้ปกครองของนักศึกษาทำหน้าที่แทนได้ตามความเหมาะสม

๒ IAESTE Thailand ไม่อนุญาตให้ผู้ปกครองหรือบุคคลอื่นทำหน้าที่ต่างๆแทนนักศึกษาหลังจากรับทุนฝึกงานและอยู่ในระหว่างการรอฟังผลการตอบรับเข้าฝึกงานจากหน่วยงานในต่างประเทศ

๓ IAESTE Thailand จะรับผิดชอบในการเก็บใบเสร็จรับเงินตัวจริงของนักศึกษาดังกล่าว เพื่อป้องกันการสูญหายของเอกสารที่อาจเกิดขึ้นได้ และเพื่อความสะดวกของนักศึกษาในการขอรับเงินประกันทุนคืนหลังจากการฝึกงาน

๔ IAESTE Thailand จะคืนเฉพาะเงินค่าประกันทุน จำนวน ๓,๕๐๐ บาท (สามพันห้าร้อยบาทถ้วน) แก่นักศึกษา
ในกรณีดังต่อไปนี้

๔.๑ ทุนฝึกงานถูกยกเลิกจากบริษัทนายจ้างในต่างประเทศ หรือนักศึกษาไม่ได้รับการตอบรับทุนฝึกงาน

๔.๒ นักศึกษาฝึกงานครบตามระยะเวลาที่บริษัทนายจ้างในต่างประเทศกำหนดพร้อมทั้งส่งรายงานการฝึกงานต่อเจ้าหน้าที่ IAESTE Thailand

๔.๓ นักศึกษาเข้าร่วมงานพิธีมอบวุฒิบัตรและของที่ระลึกประจำปีเพื่อแสดงความขอบคุณผู้มีอุปการะทุนฝึกงานตามวันเวลาและสถานที่ที่ IAESTE Thailand กำหนด

***** ในกรณีที่นักศึกษาสละสิทธิ์ทุนฝึกงานทาง IAESTE Thailand จะไม่คืนเงินค่าประกันทุนให้แก่ นักศึกษาดังกล่าว *****

ข้อห้าม

๑ ห้ามนักศึกษาติดต่อกับนายจ้าง หรือหน่วยงาน IAESTE ในต่างประเทศก่อนได้รับการตอบรับ

๒ หากนักศึกษาไม่เข้าร่วมโครงการปฐมนิเทศประจำปีตามวันเวลาและสถานที่ ที่ IAESTE Thailand กำหนดโดยไม่แจ้งให้ทราบเป็นลายลักษณ์อักษร ทาง IAESTE Thailand จะยกเลิกทุนฝึกงานของนักศึกษานั้นๆทันที โดยจะไม่คืนเงินค่าธรรมเนียม ค่าประกันทุน ค่าปฐมนิเทศ และค่าเสียมัดจำใดๆ ทั้งสิ้น

๓ การปฐมนิเทศ

เพื่อสนับสนุนการเผยแพร่ชื่อเสียงของประเทศไทยให้เป็นที่รู้จักแก่นานาอารยประเทศทั่วโลกมากยิ่งขึ้น IAESTE Thailand จำเป็นต้องจัดปฐมนิเทศนักศึกษาซึ่งจะทำหน้าที่ในฐานะตัวแทนของประเทศเพื่ออบรมและแนะนำแนวทางในการปฏิบัติตนได้อย่างเหมาะสม ระหว่างการฝึกงาน ณ ต่างประเทศเพื่อนำไปสู่ความสำเร็จในการพัฒนางานของ IAESTE Thailand และความสัมพันธ์อันดีระหว่างประเทศอย่างสืบเนื่องต่อไปในอนาคต IAESTE Thailand จึงกำหนดจัดโครงการปฐมนิเทศนักศึกษาในเดือนเมษายน เป็นประจำทุกปี โดยมีค่าใช้จ่ายในการเข้าร่วมโครงการดังนี้

๓.๑ ค่าปฐมนิเทศ	๔,๐๐๐ บาท
๓.๒ ค่าเสียมัดจำปึกโลโก้ IAESTE Thailand	๓๐๐ บาท
๓.๓ ค่าสมาชิกตลอดชีพสมาคมศิษย์เก่าไอเอสที (ประเทศไทย)	๒๐๐ บาท

หมายเหตุ : ค่าสมาชิกตลอดชีพสมาคมศิษย์เก่าไอเอสที (ประเทศไทย) ๔๐๐ บาท เมื่อนักศึกษาได้รับการตอบรับ

ประเทศสมาชิก (IAESTE WORLD-WIDE)

- Full Members**
1. **Argentina**
Comité Argentino del IAESTE (1961)
 2. **Armenia**
IAESTE Armenia (1998)
 3. **Australia**
IAESTE Australia (1996)
 4. **Austria**
IAESTE Austria (1949)
 5. **Belgium**
IAESTE Belgium (1948, Founding Member)
 6. **Brazil**
CI-Central de Intercambio, IAESTE Brasil (1982)
 7. **Canada**
IAESTE Canada (1953)
 8. **Colombia**
IAESTE Colombia (1995)
 9. **Croatia**
IAESTE Croatia (1993)
 10. **Cyprus**
IAESTE Cyprus (1980)
 11. **Czech Republic**
IAESTE Czech National Committee of IAESTE (1965)
 12. **Denmark**
IAESTE Denmark, Polyteknisk Forening (1948, Founding Member)
 13. **Egypt**
Egypt's IAESTE Committee (1961)
 14. **Estonia**
IAESTE Estonia (1993)
 15. **F.Y.R. Macedonia**
IAESTE (FYR) Macedonia – Makedonisi Odbor za Razmena na Studenti od Tehnickite Fakulteti (1994)
 16. **Finland**
IAESTE Finland (1948, Founding Member)
 17. **France**
IAESTE France, (1948, Founding Member)
 18. **Germany**
Deutsches Komitee der IAESTE im Deutschen Akademischer Austauschdienst (1950)
 19. **Ghana**
IAESTE Ghana (1970)
 20. **Greece**
Greek National Committee, Athens Technical University (1958)
 21. **Hungary**
National Committee of IAESTE Hungary (1983)
 22. **Iceland**
IAESTE Iceland (1951)
 23. **Ireland**
IAESTE Ireland (1962)
 24. **Israel**
Israel IAESTE Committee (1951)
 25. **Japan**
IAESTE Japan (1964)
 26. **Jordan**
IAESTE Jordan (1978)
 27. **Kazakhstan**
IAESTE Kazakhstan (1995)
 28. **Lebanon**
IAESTE Lebanon (1966)
 29. **Lithuania**
IAESTE Lithuania (1990)
 30. **Luxembourg**
Comité Luxembourgeois pour l'Organisation de Stages Industriels CLOSI (1961)
 31. **Malta**
IAESTE Malta (1984)
 32. **Mexico**
AMIPP, AC / IAESTE Mexico (1985)
 33. **Netherlands**
IAESTE Nederland (1948 Founding Member)
 34. **Norway**
IAESTE Norway (1948 Founding Member)
 35. **Pakistan**
IAESTE Pakistan (1990)
 36. **Poland**
IAESTE Polski Komitet (1959)
 37. **Portugal**
Comissão Portuguesa da IAESTE (1954)
 38. **Russia**
Russian Association for the Exchange of Students for Technical Experience - IAESTE Russia (1991)
 39. **Serbia and Montenegro**
Jugoslovenski odbor za medjunarodnu ramenu studenata za strucnu praksu- IAESTE (1952)
 40. **Slovakia**
National Committee of IAESTE Slovakia (1965)
 41. **Slovenia**
IAESTE Slovenia – Slovenski Nacionalni Odbor IAESTE (1993)
 42. **South Africa**
The National IAESTE Committee of South Africa (1956)
 43. **Spain**
Comité Español para Intercambio de Estudiantes Técnicos (1951)
 44. **Sweden**
Svenska IAESTE Komittén (1948, Founding Member)
 45. **Switzerland**
Schweizerisches Nationalkomitee der IAESTE (1948, Founding Member)
 46. **Syria**
Syrian IAESTE National Committee (1965)
 47. **Tajikistan**
Tajik IAESTE National Committee (1992)
 48. **Thailand**
IAESTE Thailand, King Mongkut's Institute of Technology, North Bangkok (1978)
 49. **Tunisia**
The Tunisian Committee of IAESTE (1959)
 50. **Turkey**
IAESTE Türkiye (1955)
 51. **Ukraine**
IAESTE Ukraine (1994)
 52. **United Kingdom**
IAESTE UK (1948, Founding Member)
 53. **Uruguay**
IAESTE Uruguay (1988)
 54. **USA**
IAESTE United States (1950)
 9. **Georgia**
Association For Farmers Rights Defense (2002)
 10. **Georgia**
NGO "Prometheus –Amirani" (2003)
 11. **Guinea**
University of Conakry (2004)
 12. **Hong Kong**
The Hong Kong Polytechnic University (1997)
 13. **India**
Karunya Institute of Technology (2001)
 14. **India**
Management Development Institute of Gurgaon (2003)
 15. **Indonesia**
Organisasi Sosial Konsultasi Studi Jabotabek (2001)
 16. **Iran**
University of Tehran (2002)
 17. **Iran**
Sharif University of Technology (2003)
 18. **Iraq**
Danish Chamber of Commerce in Iraq (2004)
 19. **Italy**
ALFIA, Associazione Laureati Facoltà di Ingegneria Ancona (2001)
 20. **Italy**
Politecnico di Milano (2001)
 21. **Kenya**
Jomo Kenyatta University of Agriculture and Technology (2004)
 22. **Kyrgyzstan**
Kyzyl-Kiva Institute of Technology, Economy and Law (2000)
 23. **Kyrgyzstan**
Kyrgyz Technical University (2001)
 24. **Latvia**
Rigas Tehniskas Universitates (2002)
 25. **Liechtenstein**
Liechtenstein University of Applied Science (2003)
 26. **Macao**
University of Macau (2004)
 27. **New Zealand**
UNITEC Institute of Technology (2001)
 28. **Nigeria**
University of Lagos (2002)
 29. **Peru**
Universidad de Piura (2001)
 30. **Sri Lanka**
University of Moratuwa (2000)
 31. **Tanzania**
Tanzania Education Fellowship (2002)
 32. **United Arab Emirates**
University of Sharjah (2000)
- Associate Members**
1. **Bosnia and Herzegovina**
Udruzenje za medjunarodnu razmjenu studenata radi strucne prakse - IAESTE (2000)
 2. **Ecuador**
Universidad San Francisco (1999)
 3. **Mongolia**
Mongolian University of Science and Technology (2001)
 4. **Oman**
Sultan Qaboos University (2001)
 5. **Romania**
IAESTE Romania (1998)
 6. **Sierra Leone**
IAESTE Sierra Leone (1991)
 7. **Uzbekistan**
The National Committees of IAESTE Uzbekistan (1997)
- Co-operating Institutions**
1. **Azerbaijan**
DAAD Alumni of Azerbaijan (1999)
 2. **Bangladesh**
Cyber College of Bangladesh (2003)
 3. **Belarus**
Belarussian State University BSU (2000)
 4. **Belarus**
Belarussian National Technical University (2000)
 5. **Belarus**
Grodno State University (2001)
 6. **Botswana**
University of Botswana (2002)
 7. **China**
Council for Practical Training and Exchange – CAST (CPT/CAST) (2000)
 8. **Georgia**
Georgian Association of Youth International Co-operation (2001)

สาขาวิชาที่ทำการแลกเปลี่ยนระหว่างประเทศสมาชิก IAESTE (Study Fields of Students Exchanged)

๑. วิศวกรรมศาสตร์ และเทคโนโลยี (Engineering & Technology)		๓. เกษตรกรรม (Agriculture)	
- วิศวกรรมการบินและอากาศยาน	(Aeronautical Engineering)	- เกษตรกรรม	(Agriculture)
- วิศวกรรมเคมี	(Chemical Engineering)	- เทคโนโลยีการหมัก	(Brewing)
- วิศวกรรมโยธา	(Civil Engineering)	- เทคโนโลยีผลิตภัณฑนม	(Dairying)
- วิศวกรรมคอมพิวเตอร์	(Computer Studies)	- วนศาสตร์	(Forestry)
- เทคโนโลยีการเพาะปลูก	(Culture Techniques-Rural)	- พืชสวน	(Horticulture)
- วิศวกรรมไฟฟ้า	(Electrical Engineering)	๔. วิทยาศาสตร์ (Science)	
- อิเล็กทรอนิกส์	(Electronics)	- ชีวเคมี	(Biochemistry)
- เทคโนโลยีการอาหาร	(Food Technology)	- เภสัชศาสตร์ชีวภาพ	(Biomedical)
- สาขาคณิตศาสตร์ประยุกต์ว่าด้วยเรื่อง	(Geodesy)	- ชีววิทยา	(Biology)
การวัดรูปทรงและพื้นที่ของแผ่นดิน		- เคมี	(Chemistry)
- วิศวกรรมอุตสาหกรรม	(Industrial Engineering)	- ธรณีวิทยา	(Geology)
- วิศวกรรมเครื่องกล	(Mechanical Engineering)	- ธรณีฟิสิกส์	(Geophysics)
- สาขาวิชาผสมโลหะ	(Metallurgy)	- วัสดุศาสตร์	(Material Science)
- วิชาการเหมืองแร่	(Mining)	- คณิตศาสตร์	(Mathematics)
- วิศวกรรมการต่อเรือ	(Naval & Ship building)	- จุลชีววิทยา	(Microbiology)
- สาขาปิโตรเคมี	(Oil Technology)	- เภสัชศาสตร์	(Pharmacy)
- วิศวกรรมกำลัง	(Power Engineering)	- ฟิสิกส์	(Physics)
- วิศวกรรมกระบวนการ	(Process Engineering)	- สัตวศาสตร์	(Veterinary Science)
- วิศวกรรมการผลิต	(Production Engineering)	๕. สาขาวิชาอื่นๆ (Others)	
- วิศวกรรมระบบ	(Systems Engineering)	- พาณิชยกรรมศาสตร์	(Commerce)
- โทรคมนาคม	(Telecommunications)	- เศรษฐศาสตร์	(Economics)
- เทคโนโลยีสารสนเทศ	(Information Technology)	- การโรงแรมและการจัดการ	(Hotel Management)
- วิศวกรรมสิ่งแวดล้อม	(Environmental Engineering)	- ภาษาศาสตร์	(Languages)
- เทคโนโลยีสิ่งทอ	(Textile Technology)		
- วิศวกรรมจราจร	(Traffic Engineering)		
- สาขาวิชาช่างเครื่องจักรกลและงานไม้	(Wood & Paper Technology)		
๒. ศิลปศาสตร์ประยุกต์ (Applied Arts)			
- สถาปัตยกรรม	(Architecture)		
- การจัดรูปแบบและการพิมพ์	(Graphics & Printing)		

- หมายเหตุ**
- จำนวนทุนฝึกงานในสาขาวิชาต่างๆ จะขึ้นอยู่กับ การแลกเปลี่ยนระหว่าง IAESTE Thailand กับประเทศสมาชิก IAESTE ครั้งที่ ๖๗ ระหว่างวันที่ ๑๘ - ๒๔ มกราคม ๒๕๕๗ ณ ประเทศ Ecuador
 - ในแต่ละปีทุนฝึกงานดังกล่าวข้างต้นที่สามารถแลกเปลี่ยนมาได้มีจำนวนไม่มากนัก (ในปี พ.ศ. ๒๕๕๖ มีทุนฝึกงานที่แลกเปลี่ยนมาได้จำนวน ๑๐๐ ทุน) ดังนั้น IAESTE Thailand ขอแนะนำนักศึกษาทำการไต่ตรองอย่างรอบคอบก่อนตัดสินใจสมัครสอบ
 - ทุนฝึกงานในสาขาอื่นๆ (ข้อ ๕) ที่สามารถแลกเปลี่ยนกับประเทศสมาชิกได้มีจำนวนน้อยมากในปีที่ผ่านมา (๒๕๕๖) มีจำนวนทุนฝึกงานดังกล่าวเพียง ๑๐ ทุนเท่านั้น ดังนั้น IAESTE Thailand ขอแนะนำนักศึกษา สาขาวิชาใน (ข้อ ๕) ดังกล่าว ทำการไต่ตรองอย่างรอบคอบก่อนตัดสินใจสมัครสอบ

ตัวอย่างการแต่งกายของนักศึกษา

ในการสมัครสอบและเข้าสอบโครงการ IAESTE Thailand

ตัวอย่างการแต่งกายของนักศึกษาชายและนักศึกษาหญิง

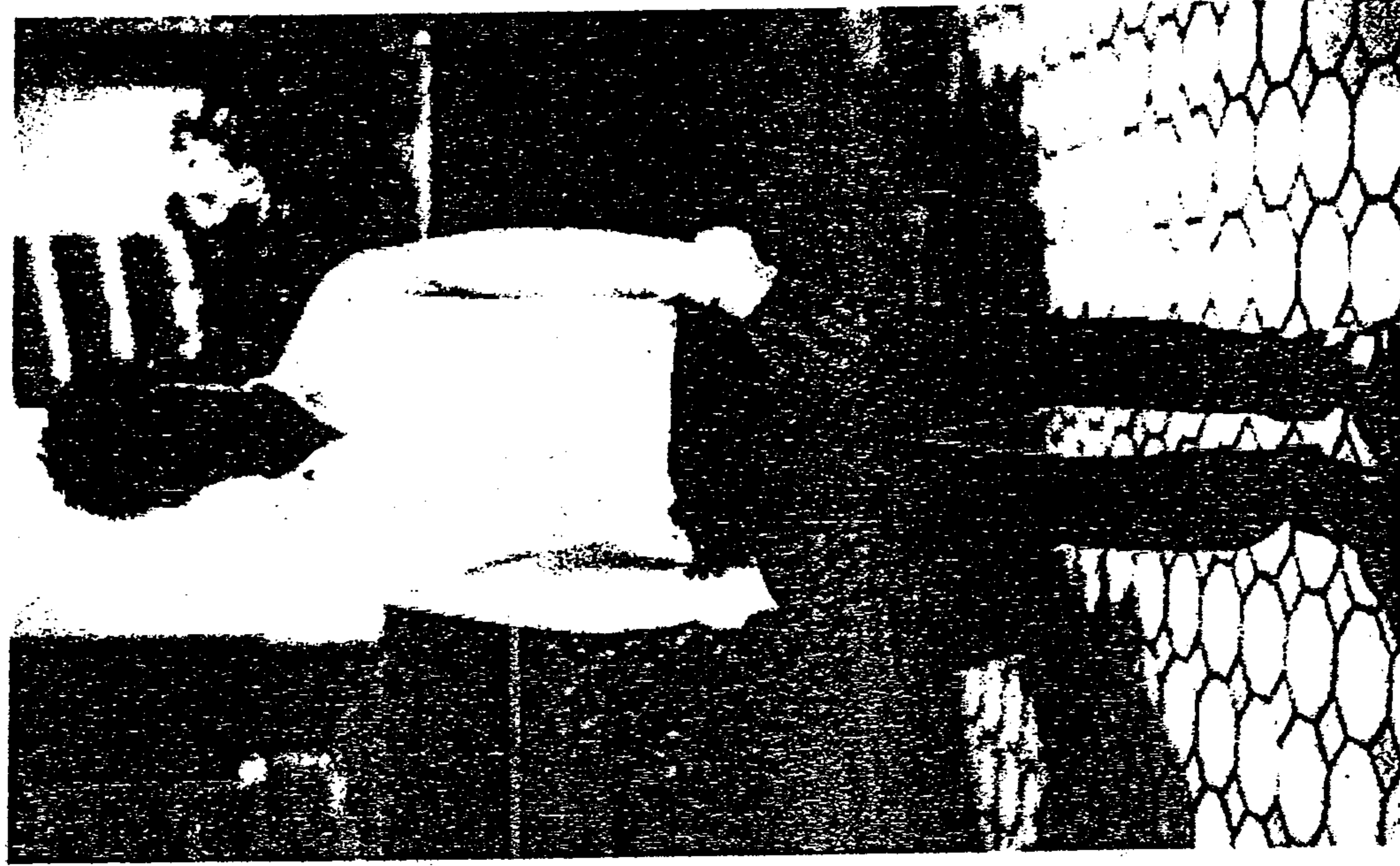



IAESTE Thailand มหาวิทยาลัยเทคโนโลยีพระจอมเกล้าพระนครเหนือ
 ๑๕๑๘ ถ.ประชาราษฎร์ ๑ แขวงวงศ์สว่าง เขตบางซื่อ กทม. ๑๐๘๐๐
 โทร. ๐๒-๕๕๕-๒๑๗๗, ๐๒-๕๕๕-๒๐๐๐ ต่อ ๑๐๒๕, ๑๑๙๓, ๑๑๙๔ โทรสาร. ๐๒-๕๕๕-๒๑๗๗
<http://www.iaeste-thailand.org>

THAILAN

เลขที่.....

ใบสมัครสอบคัดเลือก

IAESTE Thailand ประจำปี
 (กรุณากรอกใบสมัครด้วยตัวบรรจง)

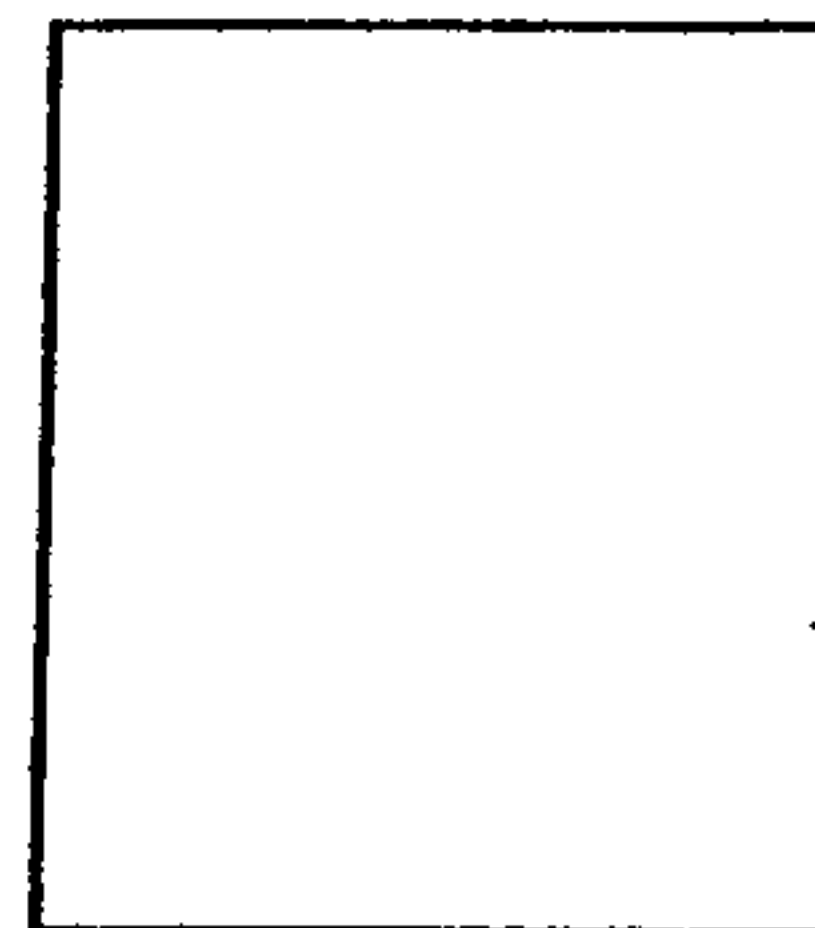

ข้อมูลส่วนตัว

ชื่อ - นามสกุล (นาย/นาง/นางสาว) (ภาษาไทย)
 ชื่อเล่น (Mr./ Ms.) (ภาษาอังกฤษ)
 วัน เดือน ปี เกิด เพศ หญิง ชาย
 เชื้อชาติ สัญชาติ ศาสนา
 ที่อยู่ปัจจุบัน

โทรศัพท์
 โทรศัพท์มือถือ E-mail address
 ที่อยู่ที่สามารถติดต่อได้สะดวก โทรศัพท์

ข้อมูลทางการศึกษา

มหาวิทยาลัยการศึกษา
 ชื่อย่อมหาวิทยาลัย (ภาษาไทย) (ภาษาอังกฤษ)
 คณะ สาขาวิชา
 กำลังศึกษาอยู่ระดับ ปริญญาตรี ปีที่ หลักสูตร ปี ปริญญาโท ปีที่ ปริญญาเอก
 คะแนนเฉลี่ยสะสม

สาขาวิชาที่เลือกสอบ Engineering & Technology สาขา
 (กรอกสาขาวิชาเป็นภาษาอังกฤษ) Applied Arts สาขา
 Agriculture สาขา
 Science สาขา
 Others สาขา

**** ข้าพเจ้าขอรับรองว่า ข้าพเจ้ามีคุณสมบัติครบตามที่ IAESTE Thailand กำหนด หากทาง IAESTE Thailand ได้
 ตรวจสอบพบว่าข้าพเจ้าขาดคุณสมบัติ ข้าพเจ้ายินดีสละสิทธิ์ในการรับทุนฝึกงาน ****

ลายเซ็น ผู้สมัคร
 / /

หมายเหตุ นักศึกษาควรเตรียมหลักฐานต่างๆ ในการสมัครสอบให้ครบถ้วน มิฉะนั้น IAESTE Thailand จะไม่ดำเนินการรับการสมัครสอบของนักศึกษา
สำหรับเจ้าหน้าที่การเงิน

ชำระเงินแล้ว ใบเสร็จรับเงิน เล่มที่ เลขที่ ลงชื่อ
 (.....)